



MINISTÉRIO DA CIÊNCIA E TECNOLOGIA

INSTITUTO NACIONAL DE PESQUISAS ESPACIAIS

sid.inpe.br/mtc-m21b/2015/07.02.14.24-PUD

FERRAMENTAS DO LIBREOFFICE WRITER DE APOIO PARA UTILIZAÇÃO DO TDIINPE

Maria do Rosário Gifoni Tierno

URL do documento original:

<<http://urlib.net/8JMKD3MGP3W34P/3JPQPB2>>

INPE
São José dos Campos
2015

PUBLICADO POR:

Instituto Nacional de Pesquisas Espaciais - INPE

Gabinete do Diretor (GB)

Serviço de Informação e Documentação (SID)

Caixa Postal 515 - CEP 12.245-970

São José dos Campos - SP - Brasil

Tel.:(012) 3208-6923/6921

Fax: (012) 3208-6919

E-mail: pubtc@sid.inpe.br

**COMISSÃO DO CONSELHO DE EDITORAÇÃO E PRESERVAÇÃO
DA PRODUÇÃO INTELECTUAL DO INPE (DE/DIR-544):****Presidente:**

Marciana Leite Ribeiro - Serviço de Informação e Documentação (SID)

Membros:

Dr. Gerald Jean Francis Banon - Coordenação Observação da Terra (OBT)

Dr. Amauri Silva Montes - Coordenação Engenharia e Tecnologia Espaciais (ETE)

Dr. André de Castro Milone - Coordenação Ciências Espaciais e Atmosféricas
(CEA)

Dr. Joaquim José Barroso de Castro - Centro de Tecnologias Espaciais (CTE)

Dr. Manoel Alonso Gan - Centro de Previsão de Tempo e Estudos Climáticos
(CPT)

Dr^a Maria do Carmo de Andrade Nono - Conselho de Pós-Graduação

Dr. Plínio Carlos Alvalá - Centro de Ciência do Sistema Terrestre (CST)

BIBLIOTECA DIGITAL:

Dr. Gerald Jean Francis Banon - Coordenação de Observação da Terra (OBT)

Clayton Martins Pereira - Serviço de Informação e Documentação (SID)

REVISÃO E NORMALIZAÇÃO DOCUMENTÁRIA:

Simone Angélica Del Duca Barbedo - Serviço de Informação e Documentação
(SID)

Yolanda Ribeiro da Silva Souza - Serviço de Informação e Documentação (SID)

EDITORAÇÃO ELETRÔNICA:

Marcelo de Castro Pazos - Serviço de Informação e Documentação (SID)

André Luis Dias Fernandes - Serviço de Informação e Documentação (SID)



MINISTÉRIO DA CIÊNCIA E TECNOLOGIA

INSTITUTO NACIONAL DE PESQUISAS ESPACIAIS

sid.inpe.br/mtc-m21b/2015/07.02.14.24-PUD

FERRAMENTAS DO LIBREOFFICE WRITER DE APOIO PARA UTILIZAÇÃO DO TDIINPE

Maria do Rosário Gifoni Tierno

URL do documento original:

<<http://urlib.net/8JMKD3MGP3W34P/3JPQPB2>>

INPE
São José dos Campos
2015



Esta obra foi licenciada sob uma Licença Creative Commons Atribuição-NãoComercial 3.0 Não Adaptada.

This work is licensed under a Creative Commons Attribution-NonCommercial 3.0 Unported License.

"Aprender é a única coisa de que a mente nunca se cansa, nunca tem medo e nunca se arrepende". (Leonardo da Vinci)

A minha família

AGRADECIMENTOS

Agradeço a Deus por todas as oportunidades que me concede. Meus agradecimentos a Sílvia Castro Marcelino, chefe do SID. Ao Marcelo de Castro Pazos, pela correção deste trabalho. Aos Srs. Airam Jonatas Preto, chefe do STI, Antonio Esio Marcondes Salgado, chefe do CTI, pela oportunidade e colaboração.

RESUMO

O objetivo deste trabalho é otimizar as tarefas do LibreOffice Writer na elaboração de Teses e Publicações usando Software livre. O aluno poderá fazer o download através do endereço: <http://www.libreoffice.org/>. Serão utilizadas ferramentas como Estilos para criar, editar, adicionar e remover formatações do texto. Criar Sumários a fim de indicar aos leitores onde encontrar capítulos, títulos principais e subtítulos. Criar Índices de Figuras e de Tabelas usando o comando Legenda. Fazer referência a uma tabela, figura, itens numerados com o uso da ferramenta Referência Cruzada. Criação de Modelos e uso de modelos existentes. Numerar sequencialmente a partir de outra página, usando o comando Quebra Manual. Trabalhar com Vários Níveis. Todos estes recursos serão de grande utilidade na elaboração de documentos, com a mesma eficiência de outros Softwares existentes no mercado.

LISTA DE FIGURAS

	<u>Pág.</u>
Figura 1: Estilos e formatação.....	3
Figura 2: Inserir entrada de Índice.....	4
Figura 3: Inserir Índice/Sumário.....	5
Figura 4: Inserir Índice/sumário - Índice Alfabético.....	6
Figura 5: Inserir índice/sumário - Estilos.....	7
Figura 6: Índice de Figuras.....	7
Figura 7: Modelos.....	9
Figura 8: Gestão de modelos.....	10
Figura 09: Legenda.....	10
Figura 10: Campos – Referências cruzadas.....	11
Figura 11: Inserir quebra.....	12
Figura 12: Estilo e formatação.....	13
Figura 13: Tabela no modo paisagem.....	13
Figura 14: Estrutura de tópicos.....	15

SUMÁRIO

	<u>Pág.</u>
1 INTRODUÇÃO.....	1
1.1 Apresentando Ferramentas do LibreOffice Writer de apoio para utilização do TDINPE.OTT.....	1
2 UTILIZANDO AS FERRAMENTAS DO LIBREOFFICE.ORG WRITER.....	2
3 ESTILOS E FORMATAÇÃO.....	2
4 ÍNDICES.....	4
4.1 Índice de Entradas.....	4
4.2 Índice Alfabético.....	5
4.3 Criar Índices a partir de Estilos.....	6
4.4 Índices de Figuras e Tabelas.....	7
5 MODELOS DE DOCUMENTOS.....	8
5.1 Para usar o modelo criado anteriormente:.....	9
6 LEGENDAS.....	10
7 REFERÊNCIA CRUZADA.....	11
8 QUEBRA DE PÁGINA.....	12
8.1 Numeração sequencial sem a primeira página.....	14
9 ESTRUTURA DE TÓPICOS.....	16
9.1 Lista de Vários Níveis (2).....	18
REFERÊNCIAS BIBLIOGRÁFICAS.....	19

1 INTRODUÇÃO

1.1 Apresentando Ferramentas do LibreOffice Writer de apoio para utilização do TDIINPE.OTT¹

Este documento apresenta algumas ferramentas do LibreOffice Writer que auxiliarão o aluno a desenvolver trabalhos de maneira eficiente. São ferramentas que serão utilizadas pelo Modelo de Teses e Dissertações Internas do INPE – TDIINPE.OTT. Os procedimentos de criação e gerenciamento de tarefas como Índices/Sumários, Índice de Figuras, Índices de Tabelas, Modelos de Documento, Legendas, Referência Cruzada, Marcadores e Numeração, facilitarão a criação de Teses, Dissertações e Publicações do INPE e outros, permitindo uma melhor compreensão na edição e elaboração destes documentos.

¹ Teses e Dissertações Internas do INPE

2 UTILIZANDO AS FERRAMENTAS DO LIBREOFFICE.ORG WRITER

As ferramentas do LibreOffice Writer apresentadas neste documento auxiliarão na formatação de textos, de acordo com o modelo TDIINPE.OTT².

3 ESTILOS E FORMATAÇÃO

Estilos e formatação é uma ferramenta que permite ao usuário formatar parágrafos, caractere, quadro, páginas e listas. Permite que se crie novos estilos ou que se modifique os já existentes de forma rápida e eficiente.

1 – Na Barra de Menu clique em **Formatar / Estilos e Formatação**, conforme Figura 1 – Estilos e Formatação.

2 – Selecione o texto, título ou parágrafo que deseja aplicar o estilo.

3 – Na caixa de diálogo **Estilo e formatação** clique no botão correspondente ao estilo que será aplicado. Selecione o estilo desejado e dê um duplo clique sobre ele.

4 – Para criar estilo de lista numerada use os níveis de **Título 1 para 1. Título 2 para 1.2**

OBSERVAÇÃO – Se você clicar no estilo **Título 2** e a fonte for **24**, clique com o botão direito do mouse, aponte para modificar. Clique na guia **Fonte** e altere o número da fonte. Clique em **OK**. Ou em **Formatar / Fonte**, altere o estilo e tamanho da fonte.

5 – Para modificar ou criar um novo estilo clique com o botão direito do mouse sobre um estilo existente. Selecione **Novo ou Modificar**.

Figura 1: Estilos e formatação

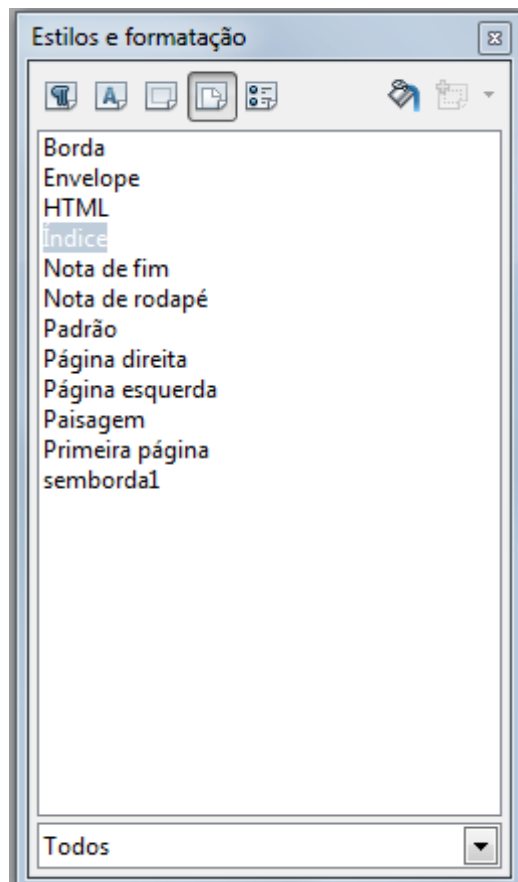

6 – Para criar um novo estilo, clique com o botão direito do mouse sobre o estilo selecionado. Ou clique no botão **Novo estilo a partir da seleção**, no canto direito da caixa de diálogo **Estilos e formatação**. Atribua um novo nome e faça as configurações necessárias.

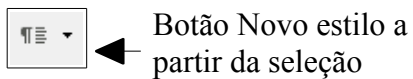

4 ÍNDICES

Neste menu, pode-se escolher entre um índice de palavra-chave ou um índice definido pelo usuário.

No modelo INPE.OTT é recomendável desmarcar a opção “**Protegido contra alterações manuais**”, na guia **Índice/Sumário**, durante a criação do sumário, o que possibilita futuras alterações.

4.1 Índice de Entradas

Esta opção permite criar um índice de entrada especificando um tipo de índice. O índice de entrada pode ser do tipo **Sumário**, **Índice alfabético** ou **Definido** pelo usuário. Veja Figura 2: Inserir entrada de Índice.

Figura 2: Inserir entrada de Índice

A caixa de diálogo 'Inserir entrada de índice' possui o seguinte layout:

- Seleção**:
 - Índice: Menu suspenso com 'Índice' selecionado.
 - Entrada: Campo de texto com '..'.
 - 1ª chave: Menu suspenso.
 - 2ª chave: Menu suspenso.
 - Nível: Campo de texto com '1'.
- Botões: 'Inserir', 'Fechar' e 'Ajuda'.
- Opções de configuração:
 - Aplicar a todos os textos semelhantes.
 - Diferenciar maiúsculas de minúsculas.
 - Somente palavras inteiras.

Para inseri-lo:

- 1 – Na **Barra de Menu**, selecione **Inserir/Índices/Entrada**.
- 2 – Selecione o **título que deseja que apareça no índice**. Clique em **Inserir / Índices** subitem **Entrada**. Na caixa **Inserir entrada de índice**, selecione **Índice**.

3 – Clique no botão **Inserir**. Repita a operação para todos os títulos que aparecerão no Índice.

Figura 3: Inserir Índice/Sumário

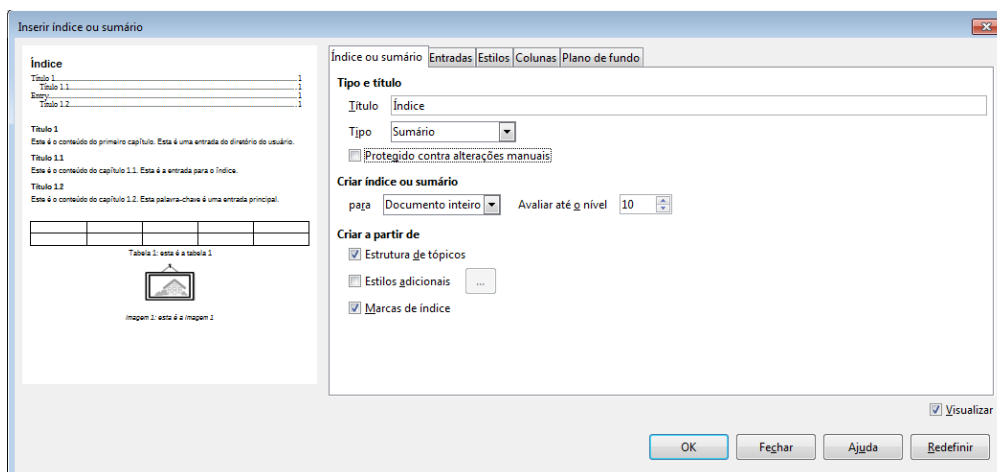

4 – Clique novamente em **Inserir/Índices** e selecione **Índices e Sumários**. Clique na guia **Entradas** e em **OK**. O seu Índice de **Entradas** foi criado.

4.2 Índice Alfabético

Permite a entrada de uma palavra-chave ou a edição de um índice existente. O índice é criado automaticamente a partir da marcação das entradas.

1 – Selecione a palavra que fará parte do índice alfabético. Use a opção **Entradas**.

2 – Em **Inserir/Índices**, selecione **Entrada**. Na caixa de diálogo **Inserir Entrada de índice**, selecione a guia **Índice Alfabético**, e clique em **Fechar**.

3 – Em **Inserir/Índices**, clique em **Inserir Índices e Sumários**. Na caixa de diálogo **Inserir Índice ou sumário**, em **Tipo**, selecione **Índice Alfabético**. Clique em **OK**.

Figura 4: Inserir Índice/sumário - Índice Alfabético

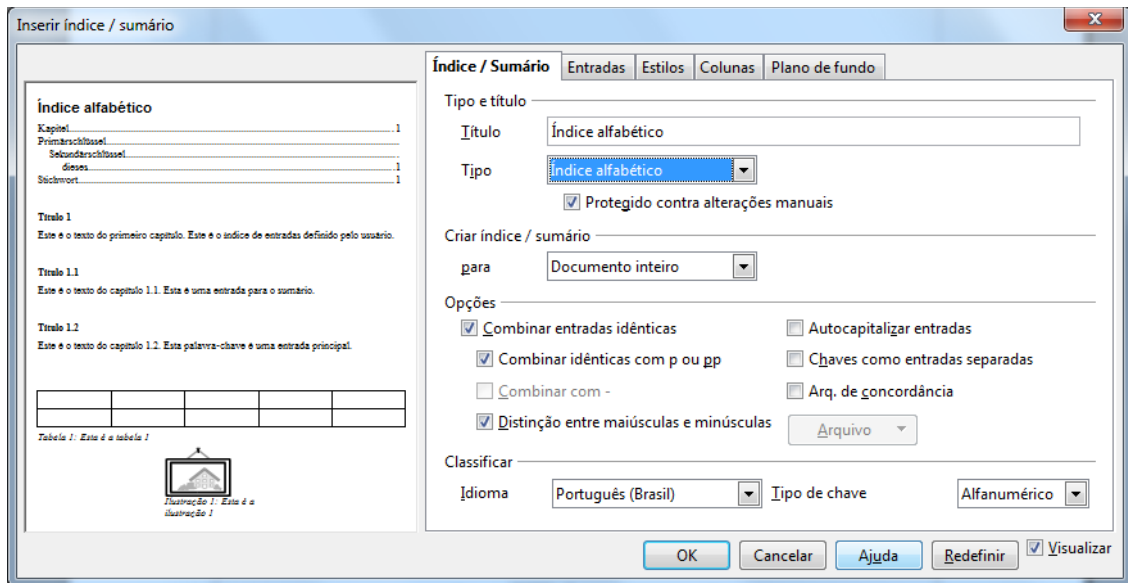

4.3 Criar Índices a partir de Estilos

Neste item, não apenas pode-se inserir um índice novo, como também formatá-lo conforme as suas necessidades. Dessa maneira, pode-se padronizar os itens do seu índice.

1 – Em **Estilos e formatação**, aplique o estilo desejado, pode ser a partir de um estilo existente ou de um novo. Ex: Título 1, Título2, Título 3 etc.

2 – Clique em **Índices e sumários**, em seguida clique em **OK**, conforme Figura 5 – Inserir índice ou sumário.

Figura 5: Inserir índice ou sumário

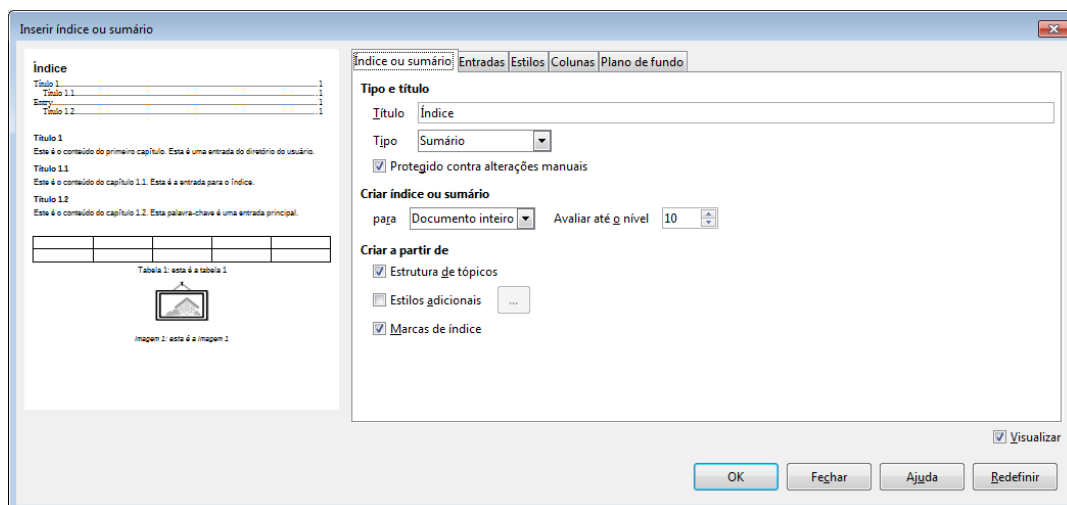

4.4 Índices de Figuras e Tabelas

a) Para criar um Índice de Figuras:

- 1 – Insira **Legendas** nas figuras através do comando **Inserir/Legenda**.
- 2 – Clique em **Inserir/Índices e Sumários**. Na caixa de diálogo **Inserir Índices ou Sumários** selecione o item **Índices de figuras** no campo **Tipo**.
- 3 – O item **Legenda** já aparece selecionado, pois seu índice será criado a partir de legendas.
- 4 – Clique em **OK**. Veja Figura 6 – Índice de figuras

Figura 6 - Índice de Figuras

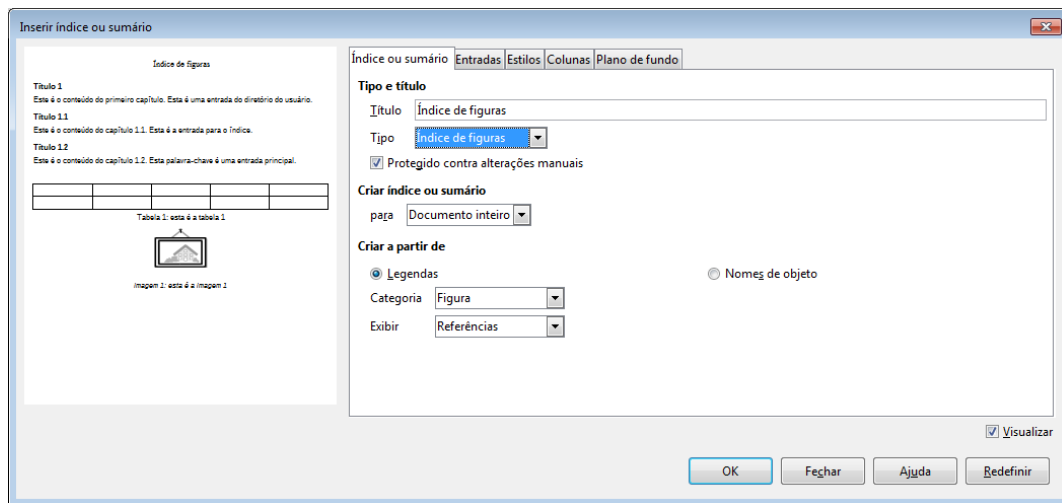

Para criar o Índice de Tabelas use o mesmo procedimento para criar o Índice de Figuras. Em Tipo Selecione Tabelas.

5 MODELOS DE DOCUMENTOS

Quando você abre um novo documento você está abrindo um arquivo baseado em um modelo do LibreOffice. Você pode editar, modificar ou substituir esse modelo para que o novo documento contenha estilos personalizados ou outro conteúdo. Você também pode criar um modelo de acordo com suas necessidades.

1 – Clique no **Menu Arquivo/Novo**, subitem **Documento de Texto** para criar um novo modelo.

2 – Faça todas as formatações desejadas. Clique no **Menu Arquivo/Modelos / Salvar como Modelo**. Na guia **Documentos** clique no botão **Salvar**. Na caixa de diálogo que aparecerá atribua um nome para o novo modelo. Clique no botão **OK**. O novo modelo foi criado

Figura 7: Modelos

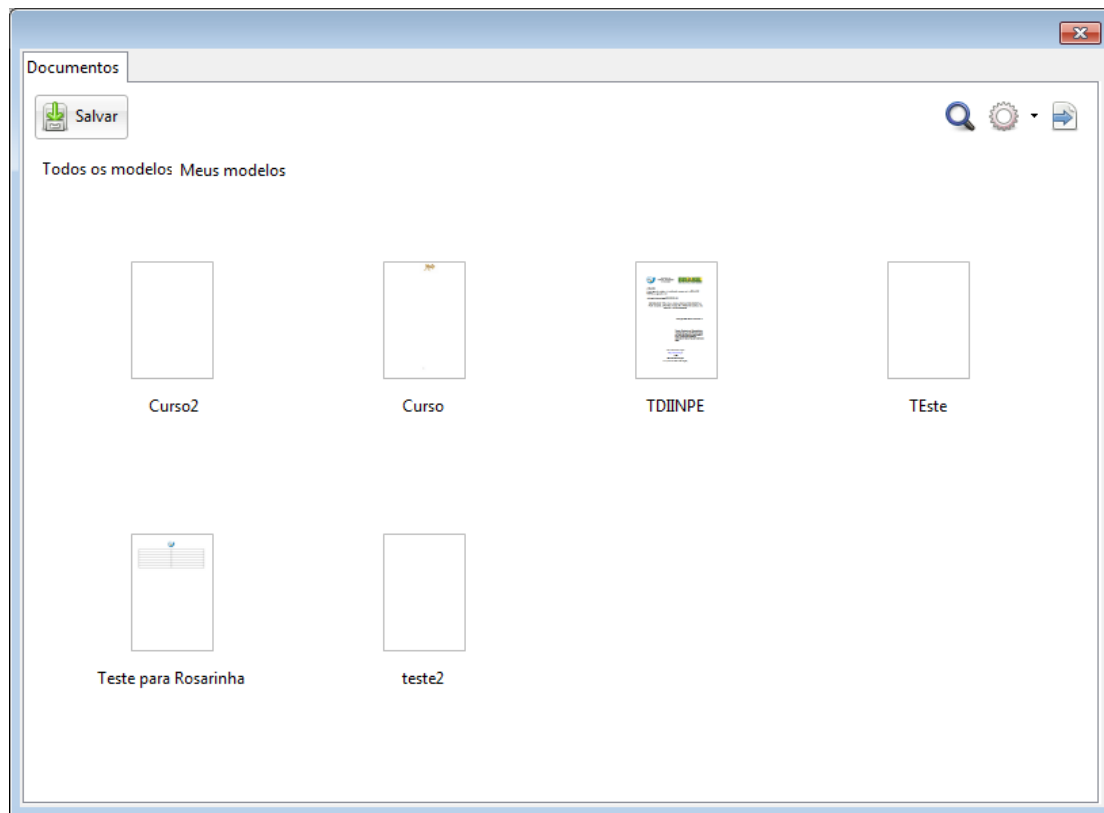

5.1 Para usar o modelo criado anteriormente:

1 – Clique no **Menu Arquivo/Modelos** subitem **Gerenciar modelos**. Na guia **Documentos** selecione o modelo desejado. **Lembre-se que você está trabalhando com Modelos, portanto, a extensão será OTT.**

Figura 08 - Gestão de modelos

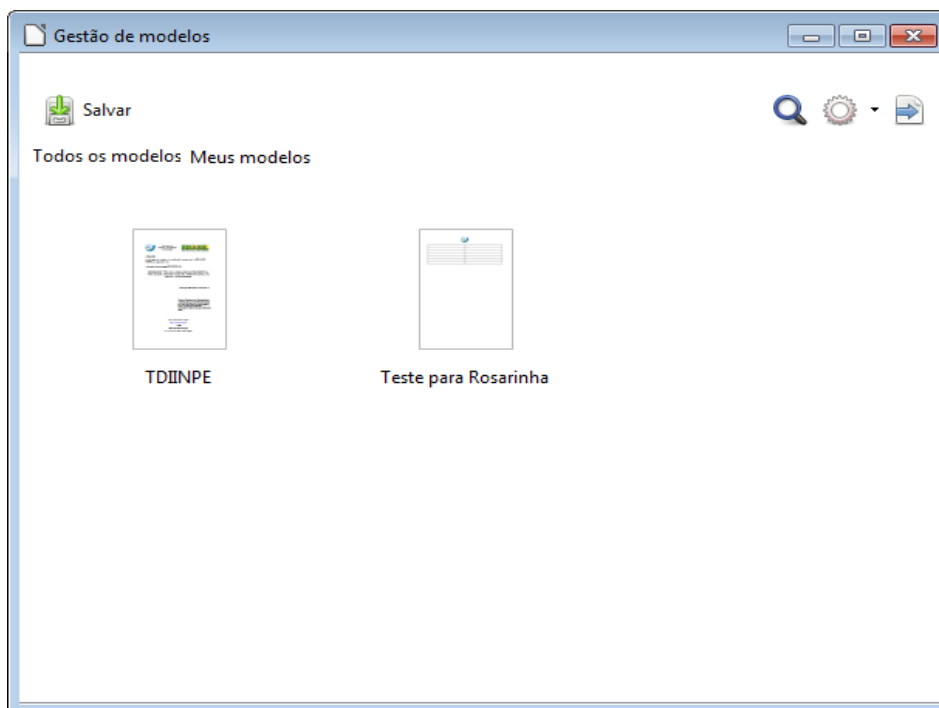

2 – Outra maneira de usar o Modelo de documento: clique em **Arquivo/Novo/Modelos**. Na guia **Documentos** selecione o modelo e dê um duplo clique sobre ele.

6 LEGENDAS

Acrescenta um texto numerado ao objeto selecionado: **gráfico, tabela, figura, desenho, etc.**

1 – Com o objeto selecionado, clique no menu **Inserir Legenda**. Na caixa **Legenda**, digite um nome para o objeto. Escolha o tipo de categoria, numeração, separador e posição.

Figura 9: Legenda

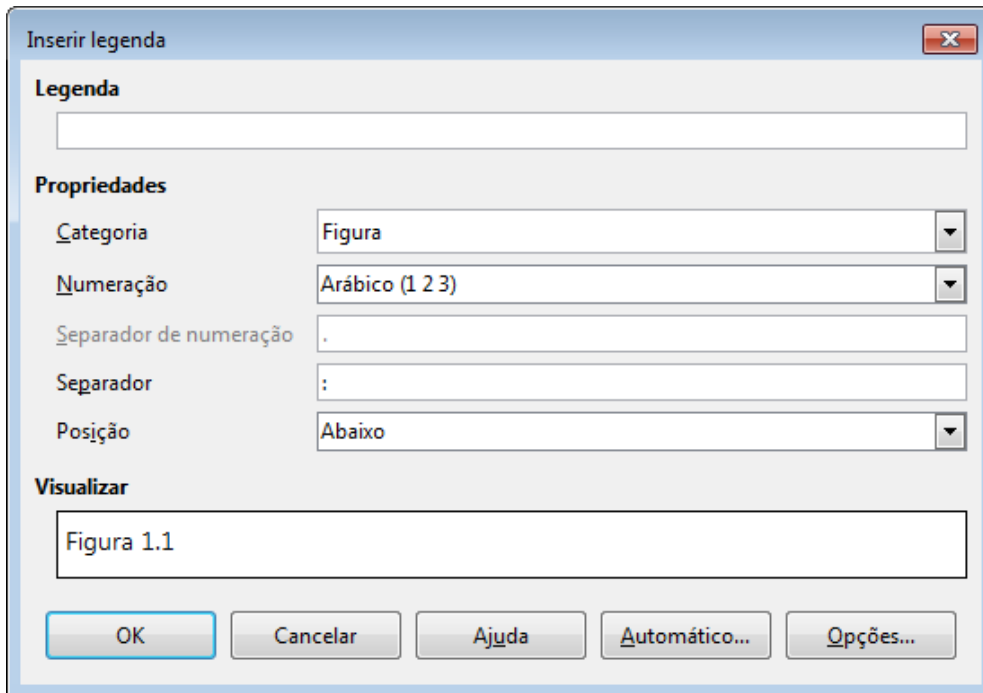

7 REFERÊNCIA CRUZADA

Esta opção permite criar referências no seu texto, isto é, inserir algum ponto que julgar interessante, tais como uma nota, número de página, marcador etc.

1 – Posicione o cursor no ponto do texto que deseja inserir a referência.

2 – Clique na **Barra de Menus, Inserir / Referência**. Escolha a referência que lhe interessar.

Note que a referência fica no texto como um campo sombreado que ao posicionar o mouse transforma em forma de uma mão (Hiperlink).

Figura 10: Campos – Referências cruzadas

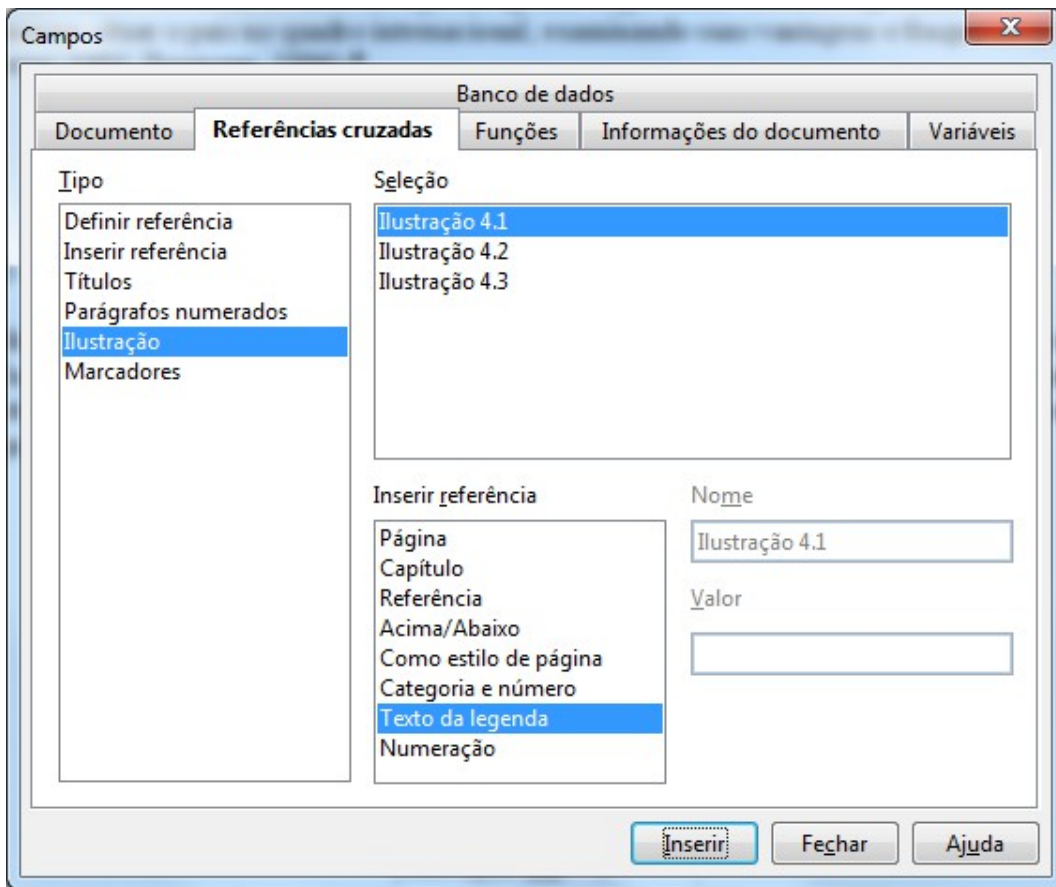

8 QUEBRA DE PÁGINA

Insere uma quebra de página manual e move o texto encontrado à direita do cursor para o início da próxima página. Esta opção é muito usada quando se deseja fazer formatações diferentes no mesmo texto. Como, por exemplo, não exibir número de páginas no início do documento. O item **Estilo** seleciona um estilo de página que será exibido logo após a quebra. A escolha de estilo só estará disponível após a opção **Quebra de página selecionada**. O mesmo se aplica a **Alterar número de página**.

Alguns exemplos de formatação usada pelo Modelo TDIINPE. OTT:³

1 – Numeração sequencial a partir de outra página

Para fazer com que a numeração de página apareça apenas a partir de uma outra página:

1 – Coloque o cursor no final da página anterior que conterà o número de página. Ex: Se a numeração será a partir da página 6 coloque o cursor na página 5.

2 – Clique em **Inserir/Quebra Manual**. Marque a opção **Quebra de página**. Em **Estilo**, escolha **Índice**. Marque a opção **Alterar número de página**.

3 – Insira o número de página a partir da qual você deseja que apareça. Clique em **OK**.

Figura 11: Inserir quebra

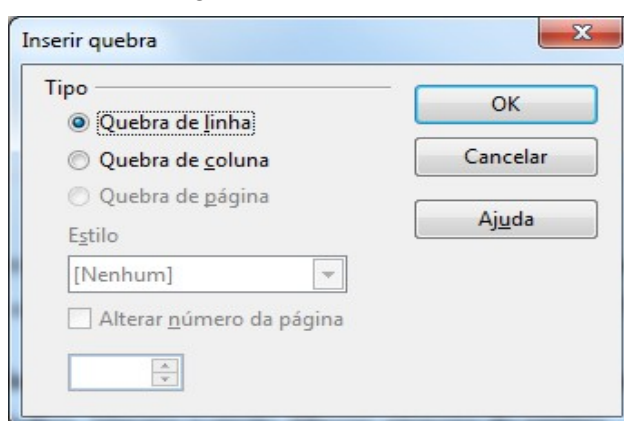

4 – Clique no menu **Inserir / Rodapé (ou Cabeçalho) Índice**. Em seguida clique no menu **Inserir/Campos/ Número de página**.

A sequência numérica de página definida será independente do número de página existente no documento.

³ Teses e Dissertações Internas do INPE

8.1 Numeração sequencial sem a primeira página

Para que a numeração da primeira página não apareça é possível usar duas opções:

a) Usar um Estilo pronto no LibreOffice chamado Primeira Página.

1 – Clique no menu **Formatar/Estilos e Formatação**. Clique no botão **Estilo de páginas** e selecione **Primeira página** clicando duas vezes sobre ele, conforme Figura 12 – Estilos e formatação. Desta maneira o Cabeçalho ou Rodapé da primeira página desaparecerá.

Figura 12 - Estilo e Formatação

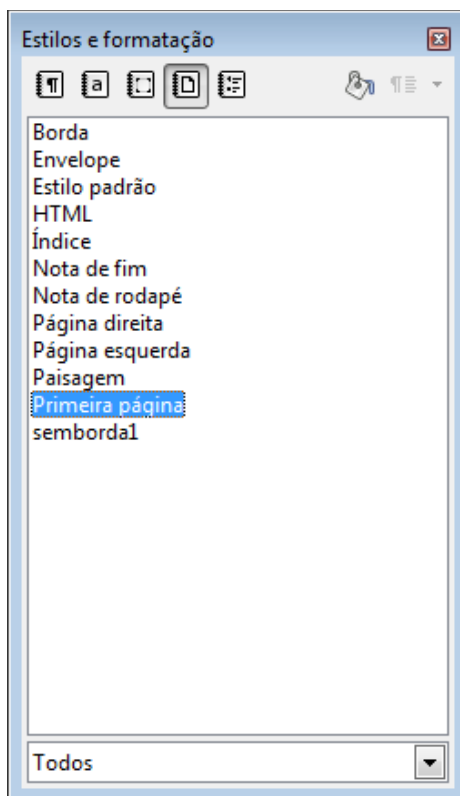

b) Criar uma Quebra de página a partir da segunda página.

1 – Coloque o cursor no final da página 1.

2 – Clique em **Inserir/Quebra Manual**. Marque a opção **Quebra de página**. Em **Estilo**, escolha **Índice**. Clique em **OK**.

3 – Clique no menu **Inserir/Rodapé (ou Cabeçalho) Índice**, e coloque a numeração a partir da página 2. Para alterar a numeração, clique com o mouse na frente do número. Clique com o botão direito do mouse e aponte para **Campos**. No campo **Formatos**, selecione o estilo desejado. Ex: Numeração em algarismos arábicos ou romanos.

c) Modelo de tabela no modo paisagem

Um exemplo específico do modelo TDIINPE.OTT⁴ aplicável à página orientação paisagem é de **Tabela no modo paisagem**.

Figura 13: Tabela no modo paisagem

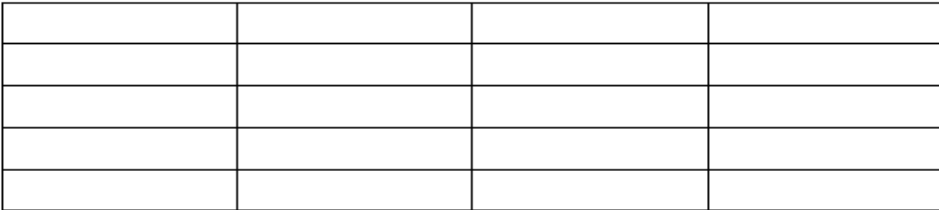

1 – Para isto, insira uma quebra de página manual, lembrando que o mouse deverá estar sempre posicionado na página anterior à que for aplicada a formatação.

2 – Em **Inserir/Quebra Manual**, selecione **Quebra de Página**, em **Estilo** selecione **Página à direita** e clique em **OK**.

3 – Na página onde será inserida a tabela, configure para **Orientação Paisagem**. Faça o mesmo procedimento para a página seguinte, voltando a formatação de página para **Orientação Retrato**. Insira uma **Quebra de página**, porém em **Estilo** selecione **Página à Esquerda** e clique em **OK**.

4 Teses e Dissertações Internas do INPE

Observe que o número de página deverá ser colocado à margem esquerda da tabela.

1 – Para inserir o número de página: primeiro insira uma caixa de texto. Use a **Barra de Ferramentas Desenho**. Clique no botão **Texto**. Digite o número correspondente à página.

Para que o número fique invertido, selecione a caixa de texto. Na Barra de Ferramentas **Caixa de Texto**, clique no botão **Girar**. Gire na posição **90°**.



Botão Girar

9 ESTRUTURA DE TÓPICOS

Na guia **Estrutura de Tópicos**, marcadores padronizados estão organizados sob forma hierárquica, possibilitando até dez níveis, desde títulos a itens. A guia **Posição** permite definir o afastamento, relativo à margem esquerda, de cada uma das hierarquias (**1, 2, ..., 10**); a guia **Opções** oferece as seguintes alternativas para personalizar a marcação do parágrafo:

1) Para criar uma lista com vários níveis, proceda da seguinte maneira:

1 – Clique em **Estilo e formatação**. Selecione **Estilos de parágrafos**. Clique no Estilo “**Título 1**” para iniciar a lista.

2 – Clique em seguida no **Menu Formatar / Marcadores e Numeração**, selecione a guia **Estrutura de tópicos**. Em seguida selecione o quadro de vários níveis.

Figura 14: Estrutura de tópicos

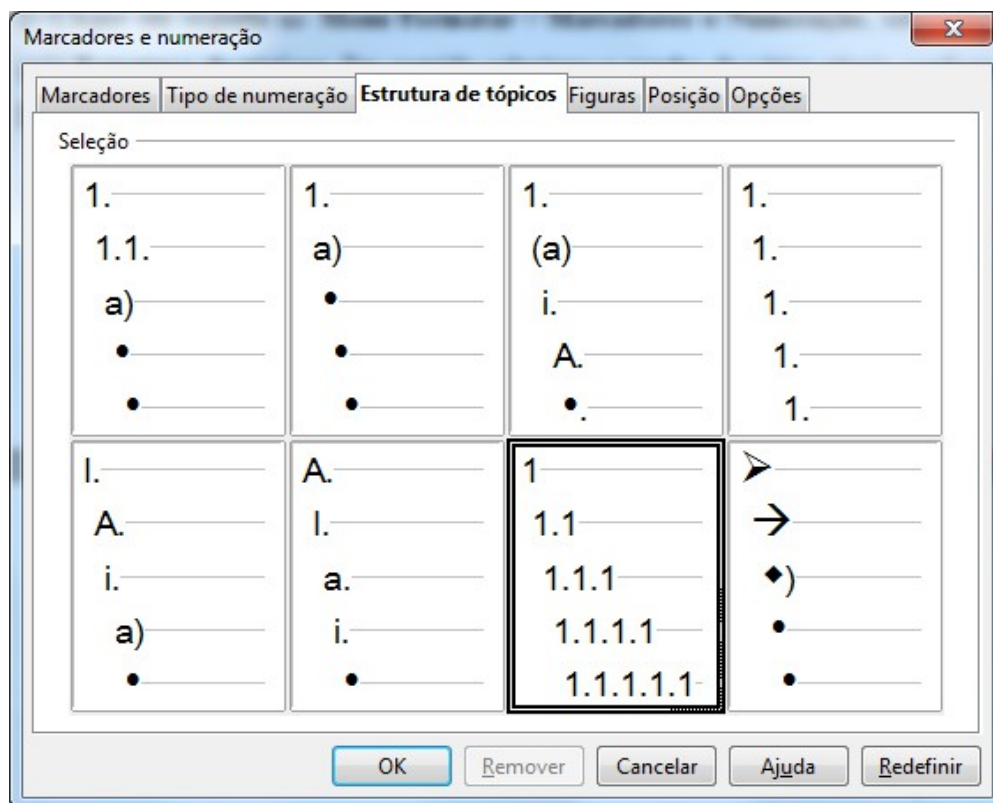

3 – Para continuar a lista clique novamente em **Título 1** para “2”.

4 – Para “1.1, 2.1” clique em **Título 2**. Para “2.1.1”, clique em **Título 3**.

5 – Clique no botão **Mais...**, para inserir outros níveis.

Observe que o estilo do caractere é diferente do texto. Para isto, faça a formatação de acordo com o texto. Use também as guias **Posição** e **Opções** para ajustar a formatação dos níveis e subníveis com relação ao texto. Se preferir use apenas o comando **Formatar/Marcadores e Numeração/Vários Níveis** e trabalhe com a **Barra de Ferramentas Marcadores e numeração** para rebaixar um nível ou promover um nível.

Para continuar a numeração, clique com o botão direito do mouse sobre o número e selecione **Continuar numeração anterior**.

9.1 Lista de Vários Níveis (2)

1 – Na caixa de diálogo **Marcadores e Numerações**, selecione a guia **Estrutura de tópicos**.

2 – Selecione a opção **Numérico com todos os subníveis**.

3 – Clique em **OK** e automaticamente o número 1 aparece para que você comece a digitar.

Use a tecla **TAB** para avançar um nível e **SHIFT + TAB** para retroceder um nível.

1 TESTE

1.1 Teste 1

2 Desenvolvimento

2.1.1 Desenvolvimento 1.

Na **Barra de Status**, parte inferior da tela, aparecerá o esquema de nível em que se encontra.

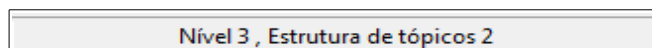

Também é possível personalizar a aparência dos símbolos ou números usados para formar listas ou estruturas de tópicos.

1 – Selecione o nível que deseja fazer a mudança e escolha no menu suspenso o modo que você quer que apareça em seu esquema.

REFERÊNCIAS BIBLIOGRÁFICAS

Ajuda do LibreOffice Writer. Disponível em:
https://help.libreoffice.org/swriter/.uno:HelpIndex?Language=pt-BR&System=WIN&Version=4.3#bm_id3149178.